



Comune di Laigueglia

Via Genova, 2 - C. A. P. 17053
Tel. 0182.69.111 - Fax 0182.69.11.301 - E-Mail: laigueglia@comunelaigueglia.it
PROVINCIA DI SAVONA



IV SETTORE "Servizio 4.1 - Ufficio Demanio Marittimo"

N° 07 del Registro
Concessioni - Anno 2004

N° 814 del Registro
di Repertorio - Anno 2004

N.C. 2013

IL RESPONSABILE DEL SERVIZIO

VISTA l'istanza di rinnovo della concessione d.m. presentata dalla Signora [redacted] in qualità di legale rappresentante della Società [redacted] datata 21.10.2003 Prot. n° 21445 con sede in [redacted]

VISTA la licenza precedente n° 029/98, rep. n° 049 rilasciata dalla Capitaneria di Porto di Savona e scaduta il 31.12.2001

VISTA la proroga a tutto il 31/12/2003, ai sensi dell'art. 7 comma 1 della L.R. 03.01.2002, n° 1, registrata all'Agenzia delle Entrate di Albenga il 19.02.2003 al n° 1218;

VISTA l'autorizzazione n° 03/2004 rilasciata in data 27.02.2004 e l'autorizzazione n° 09/2004 rilasciata in data 24.05.2004 da questo Ufficio al fine di apportare modifiche interne alla concessione d.m.;

VISTA la documentazione integrativa pervenuta al protocollo di questo Comune in data 23.11.2004 al n° 19367;

VISTA la L.R. 28.04.1999, n° 13 e successive modificazioni;

VISTA la Legge 16.03.2001, n° 88;

VISTO il Piano di Utilizzazione delle Aree Demaniali Marittime, approvato con Deliberazione del Consiglio Regionale n° 18 del 09.04.2002;

VISTO l'art. 13 comma 1 della Legge 08.07.2003, n° 172;

VISTO il Codice della Navigazione e il relativo regolamento di esecuzione;

CONCEDE

alla richiedente Società [redacted] di occupare una zona demaniale marittima della superficie di metri quadrati 594,66 - fronte m. lineari 44,20 situata nel Comune di Laigueglia e precisamente Passeggiata Cristoforo Colombo (Foglio N° 2 - Mappale N° 57) come dalla documentazione tecnica allegata, costituita da un elaborato grafico, che costituisce parte integrante e sostanziale del presente atto, allo scopo di mantenere uno stabilimento balneare denominato "BAGNI LINO" e con l'obbligo di corrispondere all'Erario, in riconoscimento della demanialità del bene concesso ed in corrispettivo della presente concessione, il canone provvisorio per l'anno 2004 di € 806,11 (Ottocentosei/11), salvo conguaglio.

Questa concessione che si intende fatta unicamente nei limiti dei diritti che competono al demanio, avrà la durata di mesi 72 (settantadue) dal 01/01/2004 al 31/12/2009 avendo il concessionario già pagato il canone.

Il presente atto dovrà essere registrato a cura e spese del concessionario in qualunque Ufficio delle Entrate, entro 20 giorni dalla data di rilascio del presente atto apposta in calce; copia della registrazione stessa dovrà essere trasmessa prontamente allo scrivente Ufficio.

Superficie mq. 594,66 – fronte ml. 44,20

- STABILIMENTO BALNEARE DENOMINATO "BAGNI LINO".....	Mq. 594,66
(Fronte ml. 44,20)	
1) Basamento in muratura leggera.....	Mq. 105,87
su cui insistono:	
- N° 1 chiosco-bar.....	Mq. 13,37
- N° 1 locale panini.....	Mq. 6,00
- N° 1 dispensa.....	Mq. 1,48
- N° 1 doccia.....	Mq. 1,02
- N° 1 servizio igienico uomini e personale.....	Mq. 1,01
- N° 1 servizio igienico donne e portatori di handicap.....	Mq. 3,61
- N° 1 spogliatoio portatori di handicap.....	Mq. 3,61
- N° 1 spogliatoio privato.....	Mq. 1,40
- N° 31 cabine in muratura.....	Mq. 43,67
2) Basamento in legno.....	Mq. 12,83
su cui insistono:	
- N° 1 scala in ferro (scala A).....	Mq. 1,52
- N° 1 doccia.....	Mq. 0,60
- N° 2 lavapiedi.....	Mq. 1,23
3) N° 1 dehors mobile in legno con tenda a copertura solare (parte).....	Mq. 35,42
4) N° 1 percorso orizzontale in listelli di legno amovibile.....	Mq. 13,40
5) Tavolato in legno.....	Mq. 13,09
6) N° 1 scala in ferro (scala B).....	Mq. 2,37
7) Arenile asservito.....	Mq. 411,68
Totale	Mq. 594,66

NOTA: Le opere di difficile rimozione sono considerarsi incamerate al Demanio Pubblico dello Stato – Ramo Marina Mercantile, anche in assenza di formale atto di incameramento.-

Il concessionario si impegna, a pena di decadenza ex articolo 47 lettera f) del Codice della Navigazione, a produrre, entro 60 (sessanta) giorni dalla richiesta e con le modalità che saranno prescritte, i dati amministrativi, la documentazione tecnica necessaria per l'esatta localizzazione della concessione sulla cartografia catastale prodotta dal S.I.D. (Sistema Informativo del Demanio), ed i disegni dei manufatti, delle opere, degli impianti esistenti, realizzati o realizzandi, comprensivi dei dati concernenti la volumetria sviluppata da +/- mt. 2,70 dal piano di campagna. Nel caso di opere a mare, il piano di campagna è rappresentato dal livello del mare stesso.

Si rilascia la presente licenza subordinata alle condizioni che seguono:

Nel giorno della scadenza il concessionario dovrà sgomberare a proprie spese l'area occupata, asportando i manufatti impiantati e quindi riconsegnarla nel pristino stato all'Amministrazione Demaniale Marittima, salvo che questa non consenta di rinnovare la presente licenza su una nuova domanda del concessionario, da presentarsi prima di detta scadenza, in modo che, all'epoca in cui questa dovrà verificarsi, siano pagati il canone e le tasse relative al nuovo periodo della concessione. Il Comune di Laigueglia avrà però sempre facoltà di revocare tutto od in parte la presente concessione nei casi e con le modalità previste dalla legge senza che il concessionario abbia diritto a compensi, indennizzi o risarcimenti di sorta. Parimenti il Comune di Laigueglia avrà facoltà di dichiarare la decadenza del concessionario dalla presente concessione nei casi previsti dagli articoli 47 e 48 del Codice della Navigazione, senza che il concessionario abbia diritto ad indennizzi, compensi, risarcimenti o rimborsi di sorta, qualunque sia il periodo trascorso dall'inizio della concessione e salva, in tal caso, la eventuale applicazione delle sanzioni penali, in cui il concessionario fosse incorso.

Nei suddetti casi di revoca della concessione e di dichiarazione di decadenza, il concessionario ha l'obbligo di sgomberare, a proprie spese, l'area occupata, asportando i manufatti impiantati, e di riconsegnare l'area stessa nel pristino stato all'Amministrazione Comunale, sulla semplice intimazione scritta del Responsabile del Servizio incaricato, che sarà notificata all'interessato, in via amministrativa, per mezzo di Messo di Conciliazione dipendente dell'Amministrazione Comunale. In caso di irreperibilità del concessionario, terrà luogo della notifica l'affissione dell'ingiunzione, per la durata di giorni 10, nell'albo pretorio di questo Comune.

Qualora il concessionario non adempia all'obbligo dello sgombero e della riconsegna della zona concessa, tanto alla scadenza della concessione che nel caso di revoca o di dichiarazione di decadenza della stessa, l'Amministrazione Comunale avrà facoltà di provvedervi d'ufficio in danno del concessionario, ed anche in sua assenza, provvedendo a rimborsarsi delle eventuali spese nei modi prescritti dall'articolo 84 del Codice della Navigazione, oppure rivalendosi, ove lo preferisca, sulle somme che potranno ricavarsi dalla vendita dei materiali di demolizione dei manufatti eretti, vendita che l'Amministrazione Comunale avrà facoltà di eseguire senza formalità di sorta, restando in tal caso integra la responsabilità del concessionario per le eventuali maggiori spese delle quali l'Amministrazione potrà imporre il rimborso nei modi prescritti dal citato articolo 84 del Codice della Navigazione. Il concessionario sarà direttamente responsabile verso l'Amministrazione Comunale dell'esatto adempimento degli oneri assunti e verso i terzi di ogni danno cagionato alle persone ed alle proprietà nell'esercizio della presente concessione.

Non potrà eccedere i limiti assegnatigli, né variarli; non potrà erigere opere non consentite, né variare quelle ammesse; non potrà cedere ad altri, né tutto né in parte, né destinare ad altro uso quanto forma oggetto della concessione, né infine indurre alcuna servitù nelle aree attigue a quella concessagli, né recare intralci agli usi e alla pubblica circolazione cui fossero destinate; dovrà lasciare libero accesso, sia di giorno che di notte, nei manufatti da lui eretti sulla zona demaniale concessa, al personale di questo Comune, dell'Ufficio Circondariale Marittimo, dell'Amministrazione finanziaria e altre PP.AA. interessate.

La presente licenza è inoltre subordinata, oltre che alle discipline doganali e di pubblica sicurezza, alle seguenti condizioni speciali:

- 1) nei casi di scadenza, decadenza o revoca della presente licenza le opere abusive di difficile rimozione restano acquisite dallo Stato, senza alcun indennizzo, compenso, risarcimento o rimborso di sorta, ferma restando la facoltà dell'Autorità di ordinare la demolizione con la restituzione del bene demaniale in pristino stato.

Nota: il godimento del bene è prorogato sino al rinnovo della licenza o al rigetto della domanda, alle stesse condizioni della presente licenza, subordinato alla presentazione di istanza di rinnovo entro il 31/12/2009 e al versamento, salvo conguaglio, del canone demaniale di importo pari a quello versato per il periodo in corso.

La presente licenza viene firmata davanti ai sottoscritti testimoni, in segno della più ampia e completa accettazione delle condizioni ed obblighi di cui sopra espressi dal concessionario, il quale dichiara di eleggere quale proprio domicilio quello citato nelle premesse.

Laigueglia, addì 02 DIC. 2004



I testimoni 

(firme leggibili)

Il Responsabile del Servizio Demanio Marittimo
(Dott. Arch. Giulio MARINO)

IL CONCESSIONARIO

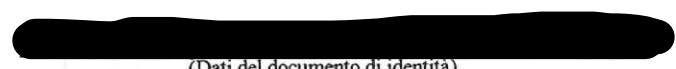

(Dati del documento di identità)

AGENZIA DELLE ENTRATE DI ALBENGA
Registrato il 14 DIC. 2004 N° 102881
col pagamento di Euro 128,00

IL DIRETTORE

Seconda Area - F2
Adelaide Amoretti



COMUNE DI LAIGUEGLIA
Prot.0019367 - 23.11.2004
CAT. VI CLASSE 12 ARRIVO



COMUNE DI LAIGUEGLIA
UTC LL.PP.
SERVIZIO DEMANIO
ALLEGATO A: ... CONCESSIONE
DELO 2 D.L.C. 2004 N° 07

Studio Tecnico Geometra Franco Maglione

Via Mazzini n°4 - 17053 Laigueglia (SV) - Tel. e Fax 0182/690010

Committente:

Sig. [REDACTED]

Scala:

1:100

Data:

06 aprile 2004

Tavola:

3

Ubicazione:

Laigueglia, Passeggiata C. Colombo,
"Bagni Lino"

Progetto:

Ridistribuzione locali annessi allo stabilimento
balneare "Bagni Lino"

1 ^ VARIANTE

Oggetto disegno:

VARIANTE

Il Committente:



PLANIMETRIA

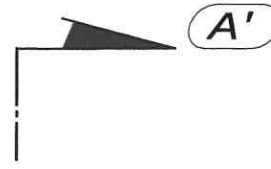

44.20

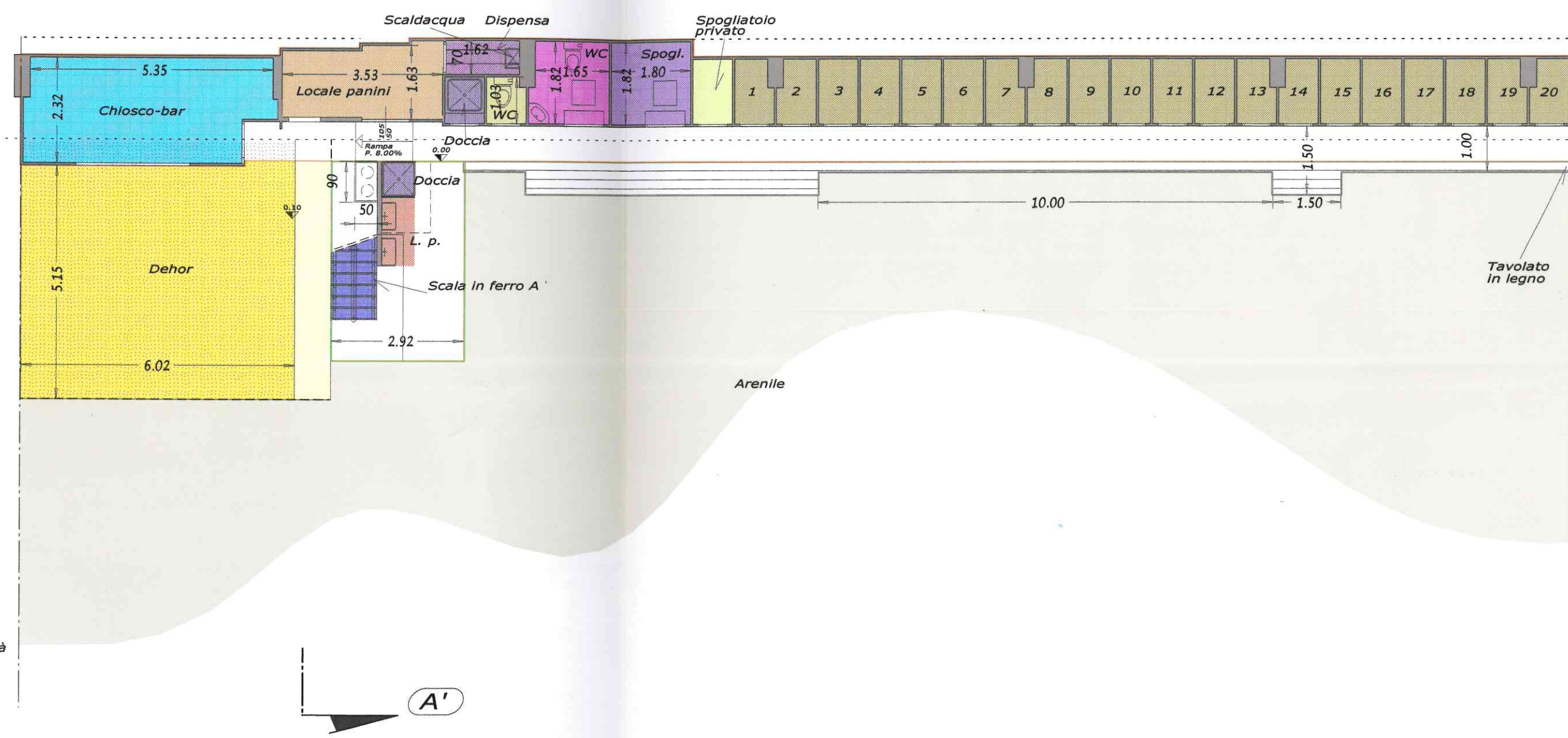

Bagni Revello

Confine di proprietà

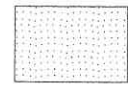

 Tenda a copertura solare retrattile della gamma cromatica del bianco

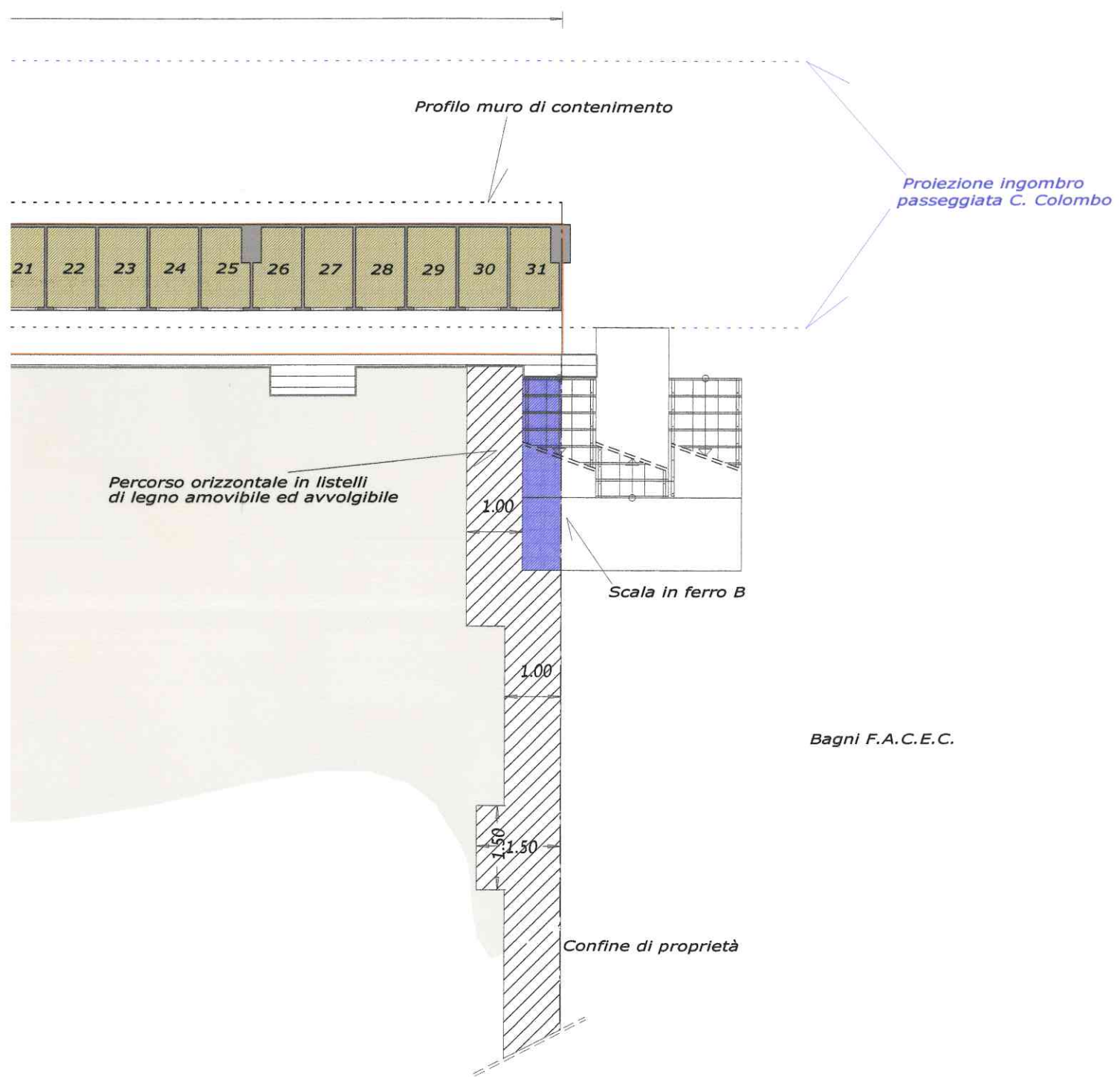

Bagni F.A.C.E.C.



PROSPETTO

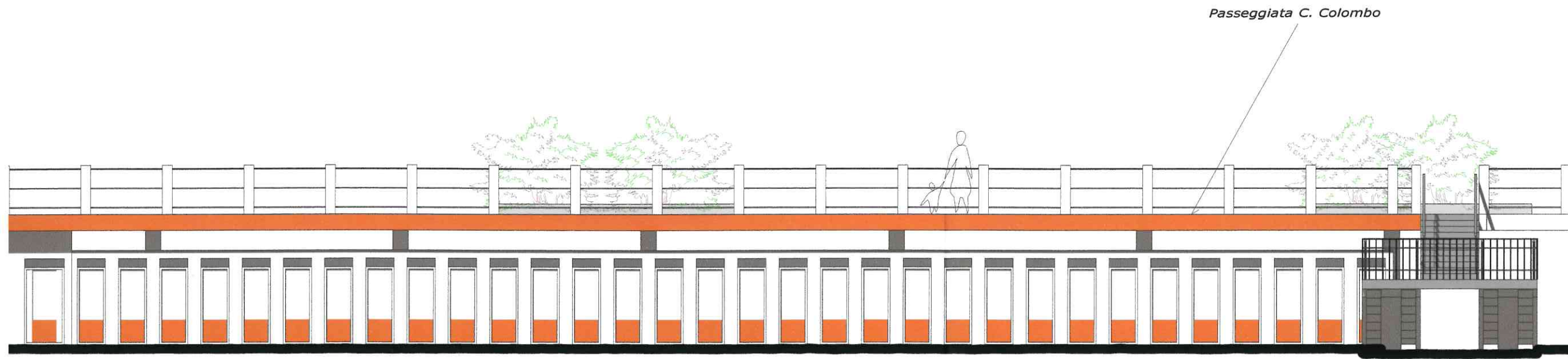



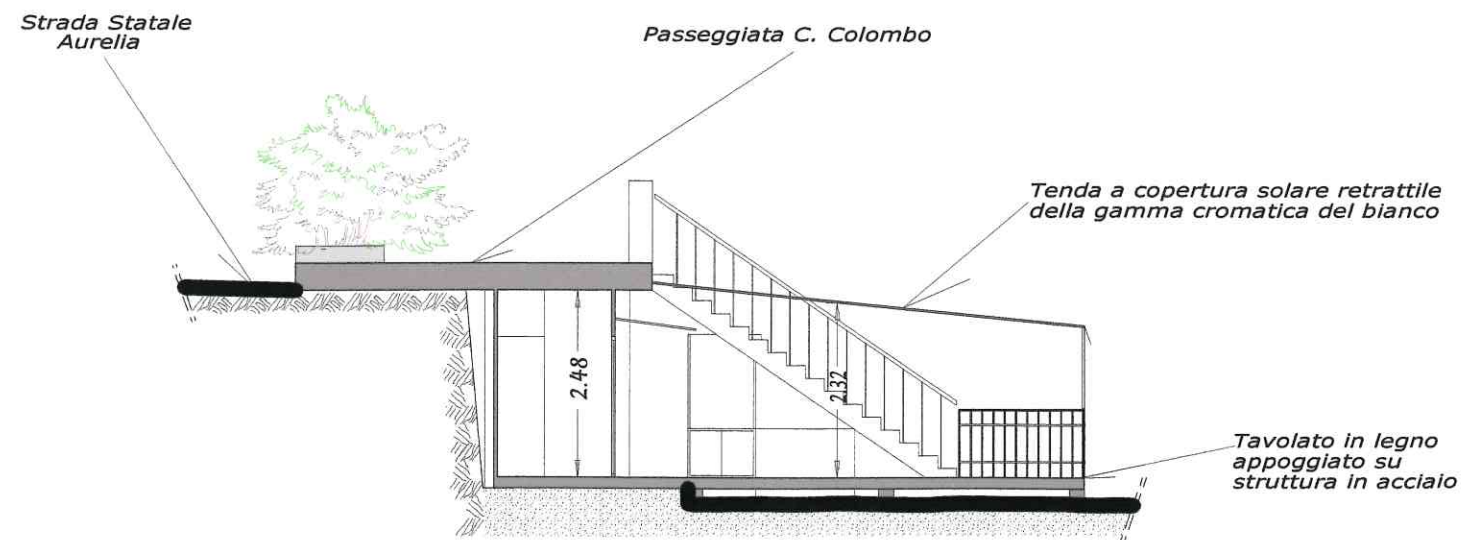





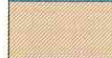

SEZIONE A' - A'





LEGENDA

	Basamento in muratura leggera
	Basamento in legno
	Percorso orizzontale in listelli di legno amovibile ed avvolgibile
	Chiosco-bar
	Locale panini
	Dispensa
	Docce
	Servizio igienico uomini e personale
	Servizio igienico handicappati e donne
	Spogliatoio handicappati
	Spogliatoio privato
	Cabine in muratura
	Dehor mobile in legno
	Tenda a copertura solare
	Scale in ferro (A e B)
	Lavapiedi
	Tavolato in legno
	Basamento in legno
	Arenile

	Basamento in muratura leggera su cui insistono	mq.105.87
	N° 1 chiosco-bar	mq. 13.37
	N° 1 locale panini	mq. 6.00
	N° 1 dispensa	mq. 1.48
	N° 1 doccia	mq. 1.02
	N. 1 servizio igienico uomini e personale	mq. 1.01
	N. 1 servizio igienico handicappati e donne	mq. 3.61
	N. 1 spogliatoio handicappati	mq. 3.61
	N. 1 spogliatoio privato	mq. 1.40
	N. 31 cabine in muratura	mq. 43.67

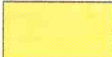
	Basamento in legno su cui insistono	mq.12.83
	N° 1 scala in ferro (scala A)	mq. 1.52
	N.1 doccia	mq. 0.60
	N. 2 lavapiedi	mq. 1.23

	N. 1 dehor mobile in legno con tenda a copertura solare (parte)	mq.35.42
---	---	----------

	N. 1 percorso orizzontale in listelli di legno amovibile ed avvolgibile	mq. 13.40
---	---	-----------

	Tavolato in legno	mq.13.09
---	-------------------	----------

	N. 1 scala in ferro (scala B)	mq. 2.37
---	-------------------------------	----------

	Arenile asservito	mq.411.68
---	-------------------	-----------

SUPERFICIE TOTALE IN CONCESSIONE mq.594.66